

Ateliers Mémoire

Restitution des échanges au 12/11/2019

Démarrage des ateliers :

Les premiers ateliers nous ont permis de nous rendre compte des nombreuses personnalités du monde médicale et sociale SNCF ayant œuvrés au sein de la Maison du docteur. Surtout, c'est grâce au travail de mémoire de l'ensemble des participants aux Ateliers que nous avons récolté ces précieuses informations.

Il n'est par contre pas toujours évident de contextualiser les périodes durant lesquelles ces nombreuses personnalités ont œuvré au sein de la Maison du Docteur. Pourtant grâce à la communication portée par les membres des ateliers et leurs recherches actives au sein de leurs connaissances, petit à petit se dessine la chronologie du lieu et ses périodes d'activités .

Voici, ci-dessous les nombreuses informations, témoignages et souvenirs issus des premiers ateliers. La présente restitution est synthétique et actualisée après l'Atelier Mémoire du 12/11/2019.

Un lieu aux multiples facettes:

Elément de contexte
en plus : C'est en
1937 que la société des
chemins de fer du nord
devient SNCF

LA MAISON DU DOCTEUR

Voici l'une des premières photos déposées à l'Atelier Mémoire.

La Maison du Docteur, à l'époque de sa construction

04/1921

La revue de la construction moderne, dans son article de présentation sur la Cité de la Délivrance nous informe que l'architecte à l'origine de la maison du docteur est Gustave UMBDENSTOCK. En revanche c'est Ernest BERTRAND qui est à l'origine du projet architectural du service médical.



« Pas de docteur à demeure à la Maison du docteur ».



Created by Alex Muravev
from Noun Project

Les échanges entre les participants nous ont permis de nous rendre compte que personne n'a le souvenir d'un médecin ayant bénéficié de la Maison du docteur comme son lieu de résidence.

Pourtant, dans les archives de la Revue de la Construction Moderne, du 10/04/1927, voici ce qui était prévu :

« la Maison du Médecin chargé du Service médical de cette importante Cité. Dans la partie principale avec pignon sur la place est le logement. du Docteur comprenant au rez-de-chaussée ; salon, salle à manger, cuisine avec office, walter, au premier étage ; trois chambres et une salle de bains, toilette, une penderie, au second étage ; encore deux autres chambres et une chambre de domestique.

De celle partie principale une aile s'étend sur la droite comprenant le cabinet de consultation et une salle (d'attente pour les malades avec lavabo, les malades entrant par une entrée particulière distincte et bien opposée à celle du porche réservée à l'habitation.

Le médecin assure son service dans le bâtiment du service médical de la Cité ou se trouvent la consultation des malades et celle des nourrisson. Le bâtiment qui nous occupe lui permet cependant de recueillir à son domicile la clientèle particulière ou les cheminots qui désireraient le consulter en dehors des heures où le service médical est ouvert.

Au point de vue de la disposition du plan, cette maison bien comprise pourrait servir de modèle à celle d'un médecin de campagne

APRES 1921/AVANT 1944



Created by Alex Muravev
from Noun Project

La Maison du Docteur devient le « Centre d'Hygiène Sociale » avant 1944, comme en témoigne la fresque en façade. **Les membre de l'Atelier Mémoire pensent pouvoir retrouver la date précise en référence à l'artisan ayant réalisé cette fresque. Il a en effet crée à la même époque une fresque pour la bibliothèque.**

CENTRE D'HYGIENE SOCIALE



« La grande pièce pour faire les soins ! »

AJOUTER LES SOURCES

UN DISPENSARE ?



Created by Alex Muravev
from Noun Project

Une question qui reste à creuser...

Le terme de dispensaire est souvent utilisé par les différents membres de l'atelier mémoire. Cette terminologie est celle employée par les habitants. A quelle époque cette terminologie correspond t-elle ? En fait le titre de « Maison du docteur » n'a jamais été utilisé par les usagers. C'est le nom donné à l'époque de la construction.

« Les jeunes comme nous, on n'a jamais utilisé ce terme Maison du Docteur, pour nous, c'était le dispensaire ».

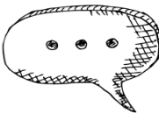

« Dans les années 1930 , il existe une politique de placement des nourrissons abandonnés et/ou maltraités dans les foyers de cheminots . Des annonces étaient publiées dans la cité pour trouver des parents adoptifs et/ou familles désireuses d'accueillir ces enfants. Une vingtaine d'enfants seront ainsi placés à la cité de la Délivrance de Lomme »

Created by Alex Muravev
from Noun Project

LE /04/ 1944

« Après le bombardement, c'était la scission ».

Le lieu était aussi connu sous le nom de « Goutte de Lait », vraisemblablement jusqu'au moment du Bombardement. Le lieu a donc servi pendant la guerre, pour les mères de familles et leurs bébés afin d'avoir un complément de farine ou de nourriture.



APRES LA 1ERE RECONSTRUCTION



DE 1944 A

Created by Alex Maravev
from Noun Project



AJOUTER LES SOURCES

De nombreux acteurs de la politique sociale

S.N.C.F.:

« Alors la vilaine, elle se réveille pas ! »

Mme Gabrielle LAVOINE « une grande figure » exerce de 1931 à 1944

Mme Thérèse BARRE de 1931 à 1944

Melle GRANGE Marguerite : Première infirmière embauchée par Raoul DAUTRY en 1923

Mme LECLERC (années 1948's) donnait les premiers rudiments de couture le Jeudi pour les petites filles. De 07 à 08 ans

« Faire et Défaire c'est le chemin de fer ».

Mme LESURE (1948/1950) une infirmière qui dispensait des petits soins. C'est elle qui administrait les piqûres aux enfants. Elle avait des lunettes

Il y avait également des rayons ultras violets pour lutter contre le rachitisme.

Une grosse lampe pour stimuler les cellules osseuses pour consolider les os.

(Le lieu : Dans un petit bureau à droite en entrant (à localiser sur le plan).)

La Maison du docteur, en tant que centre de soins a servi pour les campagnes de vaccination à destination des enfants de la cité de la Délivrance.

Les médecins de Lille y venaient également pour les ablations des amygdales.

Mme CUVILLERS DANS ANNEES 50

Mme COUVILLERS Marie-Françoise (avant1973)

Mme Geneviève LETOILE de 1973 A 1976

Mme Paulette BIDEAU

Secrétaire jusqu'en 1983 » « Je l'ai toujours connu »

Elle habitait Lomme. Elle était secrétaire médicale et est restée longtemps.

Beaucoup des participants l'ont connu. Mme Bideau a vu différentes générations grandir au sein de la Cité.

Mme Marie José BLAT

Mme BERTIN Après 1985 Elle animait des ateliers cuisine en 1992.

Mme Joëlle FERAILLE de 1973 à 1992

A travaillé au centre d'hygiène sociale

Mme Annie DUFOURC

Mme TRUELLE

Mme BARRE

Les assistantes sociales de la S.N.C.F ont quitté le lieu de la Maison du Docteur en 2004. Les membre du Journal le Bavard, (créé en 1996) organisaient des fêtes de quartier. Ils ont donc pris contacts avec les assistantes sociales de ce service afin de les inviter à un prochain atelier ou de recueillir leurs témoignages .

De nombreux acteurs de la politique sociale S.N.C.F.:

De nouvelles pistes de recherches et de prises de contacts : (Source Mr Haignéré)

Rappel: Mme Hanot technicienne ESF
Melle Baert Assistance sociale
Mme Leclercq secrétaire.

Nouveaux noms, Nouvelle fonctions :
Cécile Waquet Assistante sociale
Isabelle Legru d°
Mme Coquery Psychologue
Mme Planque Orthophoniste
Dr Cooren Psychothérapeute

On s'aperçoit que le dispensaire avait un éventail très large d'activité de soins et il semblerait intéressant de rencontrer certaines de ces anciennes collaboratrices.

De nombreux acteurs de la politique sociale S.N.C.F.:

Un nouveau témoignage visuel, transmis par Mme Bourgeois.
La photo date de 1996 et est prise à l'Ecole Ménagère.



Souvenez vous de l'intérieur

« Ca sentait l'éther à l'intérieur »

« C'était « très froid ».

LE RDC:

- Un carrelage Vert et Blanc (moucheté) **dans le bureau des assistantes sociales**
« Beaucoup de parois vitrées et de portes vitrées, le long du couloir côté droit.
« Au niveau confidentialité c'était pas terrible ».
- **Dans le bureau du bas, de grandes armoires de l'époque du cabinet médical ,le dessus des armoires était carrelé.**
- **Le bureau des consultations de nourrissons était dans la grande salle au fond.**
- **La véranda « où on laissait les poussettes ».**
Il y avait un meuble en forme de « comptoir »,en bois, peut être carrelé sur le dessus .
Une balance (avec un plateau et des poids).
Mlle LETOILE avait son bureau derrière , « là où c'était ensoleillé ».
- **A gauche, la salle d'attente, les Toilettes, la montée de l'escalier.**
Un petit escalier de bois tortueux pour arriver au logement à l'étage. L'escalier est recouvert de balatum gris. L'escalier est fermé par une porte en bois.
Plusieurs assistantes sociales ont vécu ici. (Mme L'étoile y a vécu avant d'acheter sa maison à Lomme).

Au 1^{ER} ETAGE :

Souvenez vous de l'intérieur

PLAN INITIAL DU RDC

390

LA CONSTRUCTION MODERNE

10 AVRIL 1927.

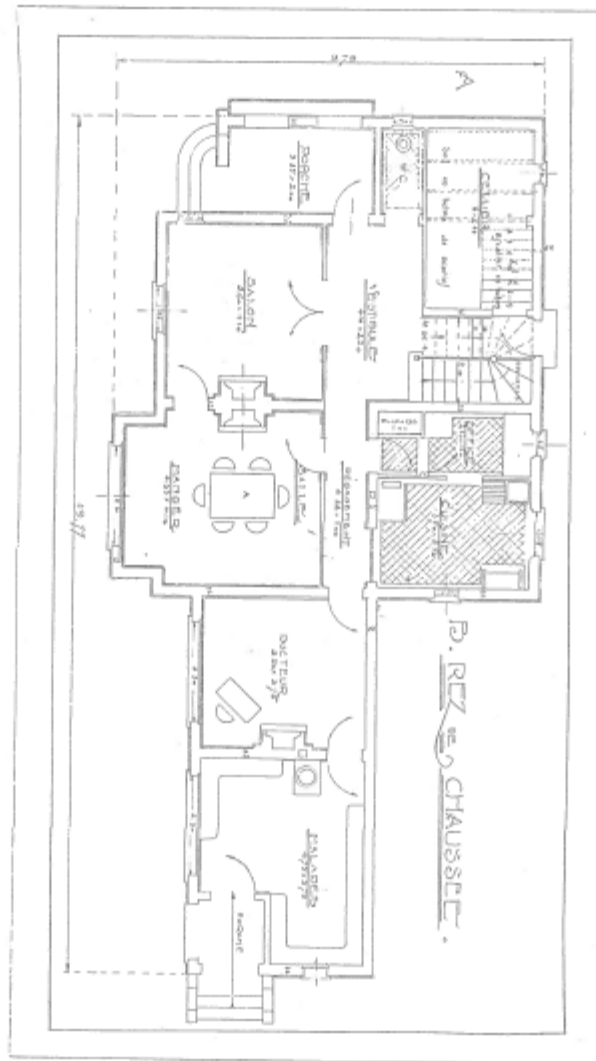

Cité-jardin de Lille-La-Dullescence. — La Maison du Médecin.

Souvenez vous de l'intérieur

PLAN INITIAL DU RDC

10 AVRIL 1927

LA CONSTRUCTION MODERNE

227

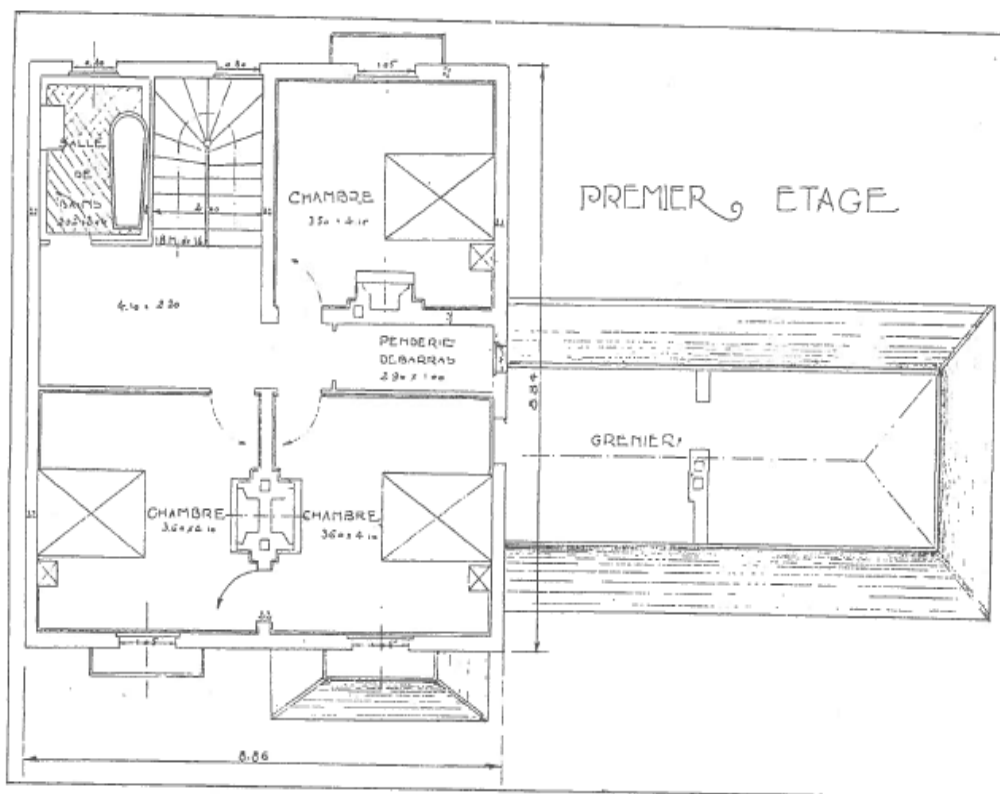

La Maison du Médecin.

L'Œuvre de la Compagnie du Nord

Cité-jardin de Lille-La-Délivrance

(Planches 109 à 112)

En choisissant des types de maisons variés qui donnent à chaque logement une complète indépendance, une plus grande particularité, la Compagnie des chemins de fer du Nord a réussi à faire naître

La Maison du Médecin

La première est la Maison du Médecin chargé du Service médical de cette importante Cité.

Les médecins :

Pour l'instant, les informations recueillies concernent moins les médecins qui ont exercé au sein de la Maison du Docteur.

Dr COMPANI **En activité pendant la guerre et après guerre.**

Dr DALLUIN

Dr ARCANGE

Dr COTTE

Dr RASSON

De nouvelles pistes de recherche : (Source Mr Thévenet).

Monsieur Henri FLAMAND, ingénieur du Nord a travaillé sur le développement des services sociaux. Il avait pour passion la photographie. Il a réalisé de nombreuses photos dans les années 30 's et 40's. Mr Thévenet a retrouvé son petit fils qui vit en Bretagne.

Les Registres tenus par les comités de gestion.

Beaucoup de dispensaires sont gérés par des associations, dans les années 20's comme « La Nouvelle Petite étoile ».

LES PREMIERES IMAGES DE L'INTERIEUR

Les témoignages et les recherches nous permettent de reconstituer petit à petit l'histoire de la Maison du Docteur. Les différents témoignages permettent de redonner vie aux nombreux acteurs de l'action sociale SNCF et des services médicaux à l'œuvre dans le bâtiment. Puis dans les différents échanges produits entre les participants de l'Atelier Mémoire, chacun se rappelle également des activités nombreuses proposées au sein du Centre d'Hygiène Sociale.

Nous avons appris précédemment que le Centre d'Hygiène Sociale servait également de lieu pour dispenser des cours de couture à la fin des années 40's.

Nous allons découvrir par l'image cette fois, comment ce lieu accueillait de nombreux enfants.

Un premier témoignage visuel !

Le comité de rédaction du Bavard a livré en séance une série de photos inédite prises à l'intérieur de la Maison du Docteur (extrait des archives de l'Ecole Ménagère) . La photo n'est pas datée mais estimée aux années 1960. A cette époque, la maison du Docteur servait – elle également de lieu de garderie ?

Des réunions Parents enfants y étaient organisés.

Le Mardi était dédié au jour de pesée des enfants.

LES PREMIERES IMAGES DE L'INTERIEUR



Deux nouvelles « personnalités » reconnues sur les photos :

Mme MILLE et Mme LELOMB.