

WATTEN

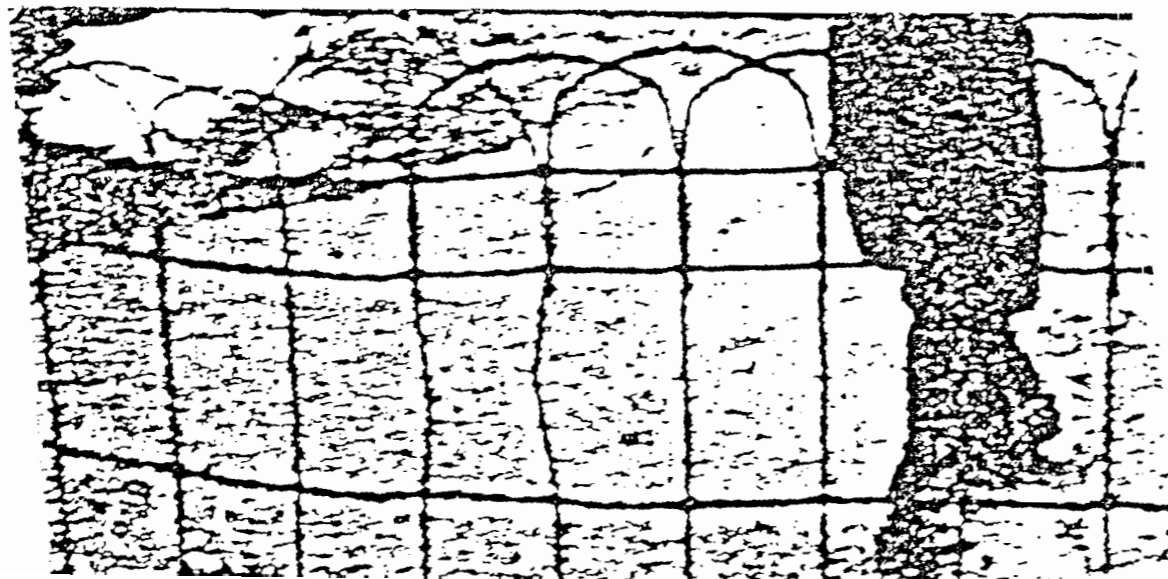

AMENAGEMENT DE LA COUR D'ECOLE MATERNELLE ET PRIMAIRE



département du Nord

Conseil  
d'Architecture  
d'Urbanisme et  
d'Environnement

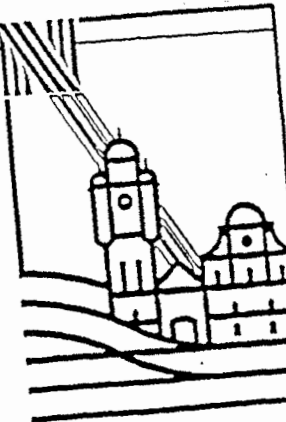

Lille, le 18 janvier 1988

Monsieur le Maire  
Mairie de Watten  
59143 WATTEN



C.A.U.E.

Monsieur le Maire,

Comme convenu, je vous prie de trouver, ci-joint, une première approche concernant l'aménagement de la cour d'école rue de la Victoire.

Compte-tenu du caractère spécifique d'un tel équipement je me tiens à votre disposition, selon votre convenance, pour tout dialogue avec l'équipe enseignante.

Vous souhaitant bonne réception, veuillez agréer, Monsieur le Maire, l'expression de mes sentiments respectueux.

Marc PANIEN  
Chargé d'étude principal.

A handwritten signature in black ink, appearing to read 'Panién', written in a cursive style.



## SITUATION EXISTANTE

Bâtiment linéaire sur deux niveaux en retrait de la rue de la Victoire.

Cour monolithique plein sud située entre le bâtiment et la voirie. Surface d'environ 2500m<sup>2</sup> entièrement bitumée.

Muret brique séparant la cour de la rue.

Accès à l'école depuis la rue de la Victoire (interdite à la circulation) le stationnement se fait le long des voiries, Dunkerque et Millam, puis cheminement à pied jusqu'au bâtiment.

Préau à l'extrémité ouest, mitoyen à une autre école. Construction béton créant un espace vaste et sombre.

Anciens sanitaires à l'extrémité est, aujourd'hui abandonnés.

## QUESTION POSEE

Le bitume de la cour est vétuste et présente de nombreuses reprises en creux, dangereuses pour les enfants (chutes).

Des travaux de réfection sont envisagés.

Vaste et uniforme la cour n'est pas un lieu propice aux jeux et à la détente des enfants.

Aucune "séparation" n'existe entre l'espace des grands et celui des petits.

La traversée de cet espace depuis la grille d'entrée jusqu'au bâtiment n'est pas du tout matérialisée.

Quelques arbres, le long de la clôture, sont les deux apports de verdure.

Dunkerque

départemental

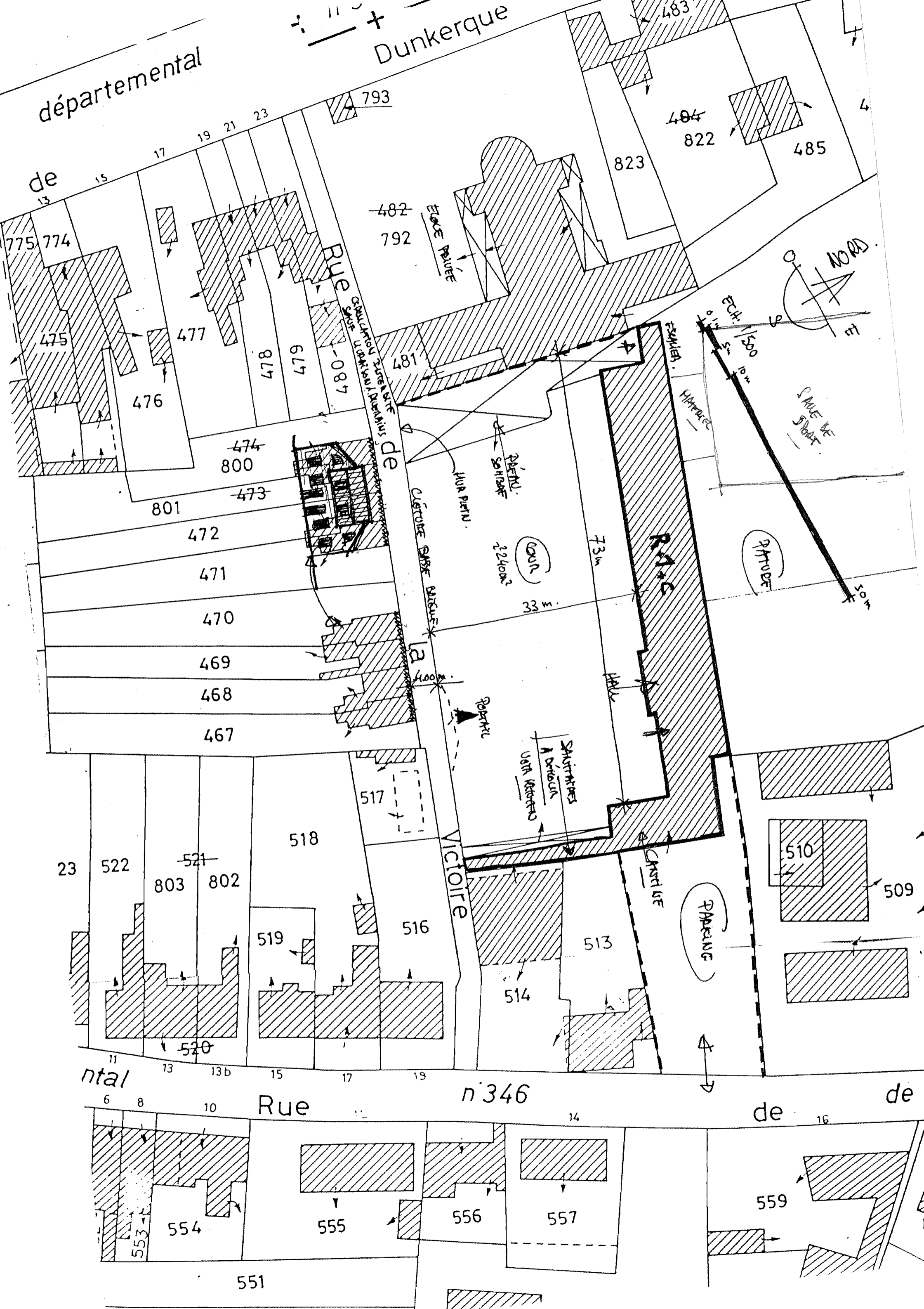



## PROPOSITION

Les 4 propositions ci-jointes sont des déclinaisons possibles de thèmes constants énoncés pour partie par le maître d'ouvrage

- Marquage de l'entrée
  - accueil
  - attente des parents
- Matérialisation du cheminement entre la rue de la Victoire et le Batiment
- Matérialisation entre la cour des petits et la cour des grands.
- Apport végétal sous trois formes :
  - arbres de hautes tiges - alignement
  - bosquets constitués d'essences différentes
  - jardinage
- Espaces de jeux différenciés :
  - préau pour les petits
  - sol meuble (sable) pour jeux d'équilibre, tobogan ...
  - gradins + arbustes
- Eclairage naturel sous le préau existant par la création d'un lanterneau et le percement du pignon sur la rue de la Victoire (percement pouvant même constituer une deuxième entrée Parents/Enfants, ou une entrée de service pour les véhicules de secours ou d'entretien).

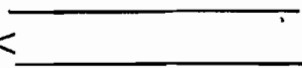
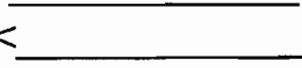
## LEGENDE :

<  >	SOL MEUBLE (sable)
<  >	BITUME SOMBRE EXISTANT
<  >	NOUVEAU SOL
<  >	TERRE VEGETALE

La constitution de la clôture et notamment le maintien partiel de l'existante ainsi que l'éclairage et le mobilier (bancs ...) restent à définir.

départemental

Dunkerque



de

Rue n°346

Rue Victoire

Rue

n°346

de

de

+ n +  
Dunkerque

départemental

de



775 774  
475 477  
476  
478 479  
800 801  
472  
471  
470  
469  
468  
467

Rue de la Victoire

793  
792  
481  
823  
822  
483  
485

517  
518  
519  
516  
514  
513

510  
509  
513  
514

Rue n°346

553 554 555 556 557 559  
551

Dunkerque

départemental

de



792

Rue de la République

822

485

823

775 774

475

477

478

479

480-084

481

476

800

801

472

471

470

469

468

467

517

518

23

522

803

802

519

516

Rue de la Victoire

513

514

510

509

ntal

11

13

13b

15

17

19

Rue n°346

n°346

6

8

10

14

de

16

de

553

554

555

556

557

559

551



+ n +  
Dunkerque

départemental

de



ntal

Rue

n°346

de

de

